Министерство культуры Забайкальского края
Забайкальская краевая универсальная научная библиотека
им. А. С. Пушкина
Отдел электронных ресурсов и оцифровки

Новое в российском законодательстве

(сентябрь 2026)

Чита
2026

Президент РФ поручил представить предложения по сохранению мер государственной поддержки коренных малочисленных народов Севера, Сибири и Дальнего Востока РФ в случае, если их численность превысит 50 тыс. человек

Поручено, в частности, рассмотреть вопросы: по обязательному изданию в электронной форме учебников и учебных пособий, допущенных к использованию при реализации образовательных программ начального общего, основного общего, среднего общего образования; по расширению линейки учебников и учебных пособий, издаваемых на родных языках коренных малочисленных народов РФ.

«Перечень поручений по итогам встречи с представителями коренных малочисленных народов России»: утв. Президентом РФ 05.09.2026 № Пр-2223

Президент РФ поручил рассмотреть вопрос об использовании единой биометрической системы, ее региональных сегментов и сервиса «Цифровая платформа МАКС» для безналичной оплаты проезда в общественном транспорте

Также в перечне поручений: принять меры, направленные на повышение прозрачности платежей при оплате услуг по перевозке пассажиров и увеличение доли безналичной оплаты, предусмотрев возможность безналичной оплаты таких услуг в автономном режиме

«Перечень поручений по итогам заседания Президиума Государственного Совета»: утв. Президентом РФ 17.09.2026 № Пр-2314ГС

Установлен порядок проведения с 1 сентября 2026 г. до 1 сентября 2029 г. эксперимента по осуществлению розничной торговли лекарственными препаратами с использованием передвижных аптечных пунктов

Определены порядок и критерии включения субъекта РФ в эксперимент и исключения его из эксперимента, порядок осуществления розничной торговли лекарственными препаратами с использованием передвижных аптечных пунктов, правила выдачи разрешения на осуществление указанной деятельности, виды лекарственных препаратов, не подлежащих розничной торговле с использованием передвижных аптечных пунктов в рамках проведения эксперимента. Эксперимент проводится на добровольной основе на основании ходатайства субъекта РФ.

Постановление Правительства РФ от 24.08.2026 № 1068

Закреплен порядок определения зоны вокруг образовательных учреждений, в пределах которой запрещена продажа табака и вейпов.

Правительство утвердило правила определения границ таких территорий. Границы устанавливаются муниципальным и региональным правовым актом с учетом требований правил и результатов общественного обсуждения. Указанные акты публикуются (обнародуются) в установленном порядке и размещаются на сайтах исполнительного органа региона, осуществляющего лицензирование розничной продажи табачной и никотинсодержащей продукции, и территориального органа Роспотребнадзора в соответствующем регионе.

Постановление Правительства Российской Федерации от 7 сентября 2026 г. № 1130

В 2027 году выходные дни, совпадающие с нерабочими праздничными днями 2 и 3 января, переносятся на 5 ноября и 31 декабря соответственно

Также переносится день отдыха с субботы 20 февраля на понедельник 22 февраля. Таким образом, в 2027 году установлены следующие дни отдыха: с 31 декабря 2026 г. по 10 января 2027 г.; с 21 по 23 февраля; с 6 по 8 марта; с 1 по 3 мая и с 8 по 10 мая; с 12 по 14 июня; с 4 по 7 ноября; 31 декабря.

Постановление Правительства РФ от 17.09.2026 № 1187

ВКонтакте и Одноклассники определены в качестве информационных систем и (или) программ для ЭВМ для размещения НКО информации о своей деятельности

Реализован Федеральный закон от 09.04.2026 № 92-ФЗ «О внесении изменения в статью 3 Федерального закона «О некоммерческих организациях». Настоящее распоряжение вступает в силу с 1 сентября 2026 г.

Распоряжение Правительства РФ от 01.08.2026 № 2056-р

Правительством утверждена Стратегия развития креативной экономики в Российской Федерации на период до 2036 года

Стратегия определяет цели, задачи, приоритеты, принципы, направления развития и механизмы регуляторной политики и государственной поддержки креативной экономики в Российской Федерации. В качестве долгосрочных целей определены: комплексное развитие креативной экономики в РФ; повышение качества жизни населения за счет усиления роли креативной экономики в развитии территорий, занятости и предпринимательства; развитие международного сотрудничества в сфере креативной экономики.

Распоряжение Правительства РФ от 08.09.2026 № 2431-р

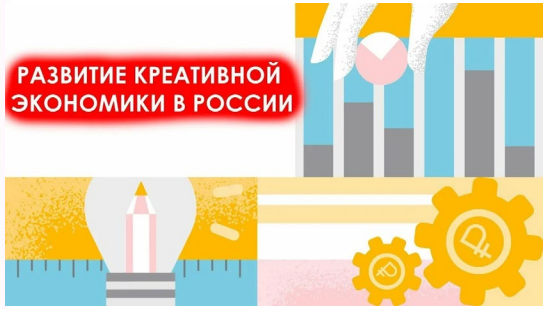

Минобороны уточнило порядок компенсации расходов на проезд для военнослужащих и их семей

Уточнения коснулись порядка обращения военнослужащих (их родственников) за компенсацией затрат, связанных с оплатой проезда и перевоза личного имущества. В числе прочего определен порядок возмещения расходов в случае проезда военнослужащего к месту проведения военно-врачебной экспертизы. Также скорректированы положения приказа, устанавливающие категории проезда и перечень документов, подтверждающих произведенные расходы.

Приказ Министра обороны РФ от 18.07.2026 № 491

С 1 сентября 2026 года вступает в силу Порядок взаимодействия операторов государственных информационных систем с государственной системой обнаружения, предупреждения и ликвидации последствий компьютерных атак на информационные ресурсы РФ

Указанное взаимодействие, включая информирование ФСБ России о компьютерных инцидентах, повлекших неправомерную передачу содержащейся в информационных системах информации, осуществляется через Национальный координационный центр по компьютерным инцидентам посредством подключения к технической инфраструктуре НКЦКИ, а также с иными не являющимися субъектами критической информационной инфраструктуры органами и организациями, в том числе иностранными и международными.

Приказ ФСБ России от 06.08.2026 № 297

Госуслуга по оформлению, выдаче, переоформлению иностранным гражданам и лицам без гражданства патента: утвержден новый Административный регламент

Услуга предоставляется МВД России иностранным гражданам, прибывшим в РФ в порядке, не требующем получения визы, и достигшим возраста 18 лет. Максимальный срок предоставления услуги – 10 рабочих дней. За предоставление услуги взимается госпошлина в размерах, установленных подпунктами 27 и 28 пункта 1 статьи 333.28 НК РФ.

Приказ МВД России от 22.05.2026 № 322

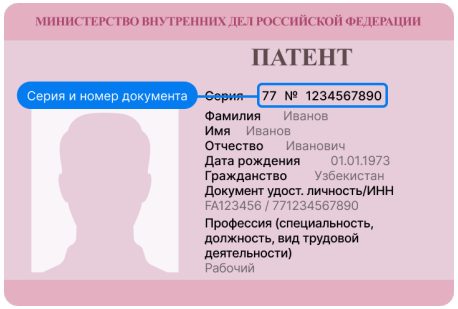

Госуслуга по выдаче разрешения на привлечение и использование иностранных работников и разрешения на работу: утвержден актуализированный регламент

Услуга предоставляется МВД России физическим лицам, в том числе индивидуальным предпринимателям, и юридическим лицам. Максимальный срок предоставления услуги составляет 79 календарных дней. За предоставление услуги взимается госпошлина в размерах, установленных подпунктами 23 – 24 пункта 1 статьи 333.28 Налогового кодекса РФ.

Приказ МВД России от 29.05.2026 № 343

Актуализированы перечни библиотечно-информационных организаций, получающих обязательный федеральный экземпляр документов

Утратившим силу признан аналогичный приказ Минкультуры России от 29.09.2009 № 675.

Приказ Минкультуры России от 12.08.2026 № 1512

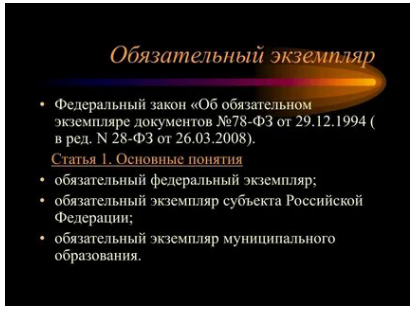

Во всероссийской олимпиаде школьников смогут принимать участие не только школьники образовательных организаций, но также дети, осваивающие образовательные программы в форме самообразования или семейного образования

Введен запрет на повторное участие в соответствующем этапе олимпиады текущего учебного года по одному и тому же общеобразовательному предмету одного и того же участника олимпиады. Запрет, касающийся использования средств связи в местах выполнения заданий, распространен на электронно-вычислительную технику, фото-, аудио- и видеоаппаратуру, справочные материалы, письменные заметки и иные средства хранения и передачи информации.

Приказ Минпросвещения России от 03.08.2026 № 551

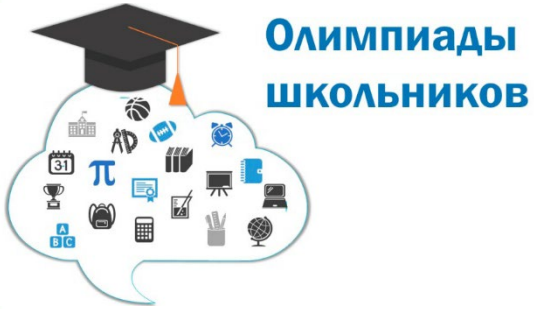

Утвержден обновленный федеральный государственный образовательный стандарт среднего общего образования

Стандартом устанавливаются требования к структуре программ среднего общего образования, результатам их освоения и условиям реализации. В частности, предусмотрено, что на уровне среднего общего образования может осуществляться обучение как по учебному плану, не предусматривающему углубленного изучения отдельных предметов (базовое обучение), так и по учебному плану, включающему углубленное изучение учебных предметов в соответствии с профилем обучения (профильное обучение): агротехнологический, естественно-научный, гуманитарный, социально-экономический, технологический, универсальный.

Приказ Минпросвещения России от 11.06.2026 № 414

С 1 марта 2027 года устанавливается новый профессиональный стандарт «Разработчик веб- и мультимедийных приложений»

Дано краткое описание вида профессиональной деятельности: создание, модификация и сопровождение веб-сайтов, корпоративных порталов организаций, мультимедиа и интерактивных приложений, информационных ресурсов. Предусмотрены требования к образованию и обучению.

Приказ Минтруда России от 07.08.2026 № 350н

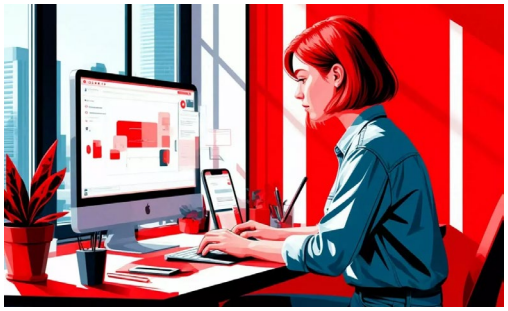

Утверждена Концепция внедрения технологий искусственного интеллекта в судопроизводство Российской Федерации

Предусмотрены следующие основные направления внедрения технологий искусственного интеллекта в судопроизводство: интеллектуальная подача и первичная обработка документов; интеллектуальный анализ и классификация дел; интеллектуальная поддержка судебного заседания; помощь при работе с делом; интеллектуальная генерация проектов судебных актов и работа с текстами судебных актов; интеллектуальный анализ судебной практики; автоматизация сбора и анализа статистических данных.

Приказ Верховного Суда РФ от 03.09.2026 № 59-П

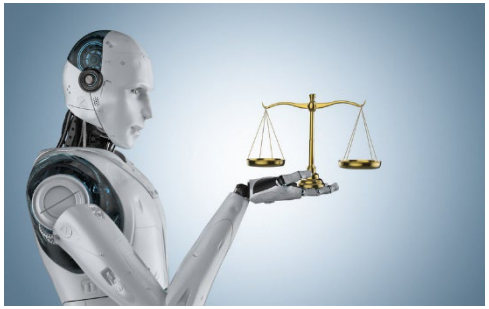

Минпросвещения информирует об изменениях в образовательных программах по иностранным языкам, обществознанию, основам безопасности и защиты Родины

Сообщается, в частности, что обновленные программы по данным предметам и поурочное планирование к ним размещены в Конструкторе рабочих программ на сайте «Единое содержание общего образования» (https://edsoo.ru/ko№struktor-rabochih-programm/) и (https://edsoo.ru/mr-obshhestvoz№a№ie/).

<Письмо> Минпросвещения России от 20.08.2026 № 03-1566

Минпросвещения направляет инструктивно-методическое письмо о проведении учебных сборов по военной подготовке для обучающихся 8 классов

Учебные сборы проводятся с целью практического освоения знаний, полученных в рамках изучения курса «Начальная военная подготовка». Приводятся структура учебных сборов, условия их реализации, варианты календарно-тематического планирования. Занятия проводятся в практико-ориентированном формате.

<Письмо> Минпросвещения России от 21.08.2026 № 03-1580

Утверждены методические рекомендации по оцениванию поведения обучающихся со 2 по 8 классы в отдельных общеобразовательных организациях субъектов РФ

Оценивание поведения обучающихся проводится отдельно от академической успеваемости. Результаты такого оценивания не учитываются при осуществлении текущего контроля успеваемости, промежуточной аттестации обучающихся и не могут стать основанием для отказа в допуске к государственной итоговой аттестации. Данные о поведении могут быть внесены в личное дело обучающегося в качестве дополнительной характеристики.

<Письмо> Минпросвещения России от 10.07.2026 № ОК-1998/03

Направлено рекомендуемое расписание курсов внеурочной деятельности для школьников

Минпросвещения рекомендует реализовывать курсы внеурочной деятельности в соответствии со следующим расписанием: «Разговоры о важном» – с 1 по 11 класс (1 час в неделю, в понедельник); «Россия – мои горизонты» – с 6 по 11 класс (1 час в неделю, в четверг); курсы в рамках реализации Концепции исторического просвещения – со 2 по 11 класс (0,5 – 1 час в неделю в зависимости от количества часов рабочей программы курса, в понедельник); курсы по финансовой грамотности – со 2 по 11 класс (1 час в неделю, во вторник); курсы по искусственному интеллекту и информационной безопасности – в 5 – 6 классах (0,5 часа в неделю, в среду), с 7 по 11 класс (1 час в неделю, в среду) и т.д.

<Письмо> Минпросвещения России от 01.09.2026 № 03-1649

Разработаны методические рекомендации для педагогических работников общеобразовательных организаций по применению в профессиональной деятельности искусственного интеллекта

Определены принципы применения ИИ в деятельности педагогического работника, области применения ИИ, ограничения и риски применения ИИ и пр. Так, закреплено, что использовать ИИ следует только в качестве дополнительного средства профессиональной деятельности. Педагог не вправе выдавать созданный ИИ текст за свой авторский труд в конкурсах, публикациях, аттестационных работах без указания факта использования ИИ и без собственной переработки содержания данного текста. Также педагог должен информировать родителей (законных представителей) о применении ИИ в образовательном процессе.

<Письмо> Минпросвещения России от 31.08.2026 № СК-702/08

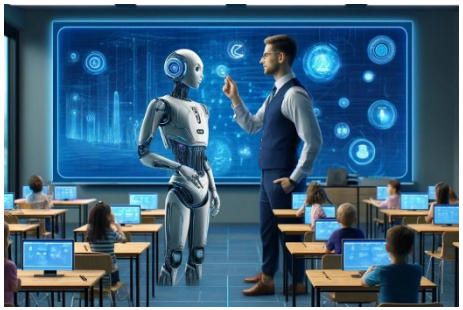

Подготовлены Методические рекомендации по реализации Единой модели профессиональной ориентации обучающихся 6 - 11 классов образовательных организаций РФ, реализующих образовательные программы основного общего и среднего общего образования

Методические рекомендации предназначены для использования исполнительными органами субъектов Российской Федерации, федеральным и региональными операторами, педагогическими работниками и административно-управленческим персоналом образовательных организаций, а также иными организациями, заинтересованными в результатах профориентационной работы.

<Письмо> Минпросвещения России от 03.09.2026 № ВЖ-1955/05

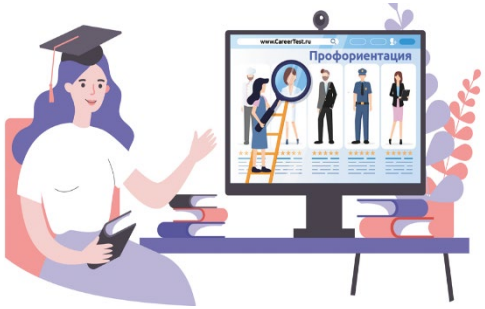

Минцифры даны разъяснения по вопросам обеспечения безопасности граждан, в том числе несовершеннолетних, при использовании многофункционального сервиса обмена информацией MAX

Рассмотрены вопросы: обработки персональных данных в сервисе MAX; ответственности за утечку персональных данных и неправомерный доступ к аккаунту; гарантий безопасности при использовании сервиса MAX; мер по обеспечению безопасности при использовании сервиса MAX; защиты прав пользователей и др. Так, при нарушении требований законодательства о персональных данных, гражданин вправе обратиться в Роскомнадзор; при неправомерном доступе к аккаунту, хищении данных, мошенничестве – в МВД России; при причинении ущерба – в суд с требованием о возмещении убытков и компенсации морального вреда.

<Письмо> Минцифры России от 31.08.2026 № П13-81670

Изданы рекомендации по вопросам обеспечения по обязательному социальному страхованию от несчастных случаев на производстве и профессиональных заболеваний

Приведены, в частности, перечень видов страхового обеспечения, на которые пострадавший имеет право, размеры выплат, необходимые документы для назначения выплат, рекомендации при признании случая нестраховым, а также форма заявления о назначении страховых выплат.

«Рекомендации по вопросам обеспечения по обязательному социальному страхованию от несчастных случаев на производстве и профессиональных заболеваний»: разработаны Федерацией независимых профсоюзов России

https://www.consultant.ru/

ГАРАНТ®
ИНФОРМАЦИОННО-ПРАВОВОЕ ОБЕСПЕЧЕНИЕ

https://go.garant.ru/